盛京時報

昭和六年六月廿二日
舊曆五月七日
發行人 佐原篤介
編輯人 菊池貞二
印刷人 東光明
發行所 盛京時報社

粵政府軋轢 當面呈分裂危機

(廣東十九日電通電) 廣東政府、內部發生左右兩派之軋轢、漸呈表面化、李宗仁張發奎許崇智李福林等、已離粵赴香港、向左派之汪精衛及廣東中心主義之陳濟棠、表明反對態度、粵政府當局、極力否認其事實、但政府要人等、有向沙面台灣銀行請託保管貴重品離粵之事實、兩派間軋轢、似政府已呈當面分裂之危機、昨日來謠言蜂起、

【上海二十日聯合電】廣東政府內部之紛擾、其根本問題、爲實力派主張廣東西軍赴湖南、通過廣東、陳濟棠對之表示反對、文人派側之古應芬、對于汪精衛之主張、亦極力反對、此外自最局發生以來、共產黨員、多數潛入廣東、開始活動、有發生排英運動之傾向、從來支持廣東政府之香港政廳、已陷于進退兩難、

中波通商條約全文(續) 互受所在國法律管轄

第八條、此締約國人民、在彼締約國境內、關于其所有財產及遺產事項、應遵照下列各款辦理、(一)此締約國人民在彼締約國境內、有自由收買、自由輸出、自由售出、及自由處分、寫立遺囑、任意處分其所有財產之權、另關于遺產事項、應按死者所屬國法律辦理、至關于遺產全部或一部份之各種公法上限制、應按財產所在地法律辦理、(三)遺產無論有無遺囑、此締約國人民、在彼締約國境內、均有承受之權、如身故者、但照其本國法律無合法繼承人或管理人、而所有人生前對於其財產未有遺囑之處分時、其遺產當然應由死者所屬國領事、根據其本國法律保管處理之、此締約國人民、如有財產在彼締約國、而非在該國境內身故者、其財產所在之處、若無合法繼承人或管理人時、亦照上項規定辦理、(四)若一締約國人在海上身故、則其所隨帶財產、應送交附近死者所屬國之領事、(五)關於上項遺產、所納租賦稅捐、不得超過或異于所在國本國人民在同樣情形下應納之數、

第九條、兩締約國政府於彼此領土內、對于人民之公用房產、私人住宅、及經商應用之棧房店舖與一切附屬產業、及商業帳簿商業信札與一切應用物件、除按照法令明文辦理外、不得搜索或檢查、

第十條、兩締約國約定、關於關稅及其關係事項、完全以各本國國內法規定之、兩締約國又約定、對於關稅及其關係事項、此締約國在彼締約國領土內、應享受之待遇、不得次於任何國享受之待遇、此締約國在本國領土內、不得在何種口、對於彼締約國人民貨物之進口或出口、徵收較高或異於本國人民或何他國人民所完納之關稅或任何稅款、

第十一、兩條兩締約國領土內、凡本國所產未製或已製之貨物途出口或通過時、兩國政府不得設立不適用於自任何第三國進口或向任何第三國出口或通過之同樣貨物之禁令及限制、但關於國防、民食、公安、國境內衛生、獸疫、文化、古物、國家專賣等事、兩國政府得自定進出口及通過禁令或限制、

第十二條兩締約國政府對於兩國人民所用商標圖樣、會向所在國主管官廳呈准註册者、彼此均應依法保護、

第十三條、凡依照此締約國法令組織之各種商業公司、在彼締約國境內、依照所在國法令規定之手續、設立營業、於所在國法律章程範圍以內、經營其業務、並對於本約第五條第六條第七條第八條第九條第十條第十二條各項規定、除其特質須經適用於個人者外、均得一律適用、

第十四條、兩締約國各保留其本國內河行船及沿海貿易權、於其本國人民、

第十五條、凡按照中華法律認爲中國船者、及按照波蘭法律認爲波蘭船者、於本條約適用上均認爲中國船隻或波蘭船隻、兩締約國互允各自沿海已開各商港、在現行法令範圍內、准許對方國商船由駛入停泊及裝卸客貨、此項商船並應完全遵守商港一切章程之規定、凡在中國口岸之波蘭船隻、及在波蘭口岸之中國船隻、如對於法令及海關或口岸章程所規定之義務完全履行、並不違犯何項禁令時、該項船隻及其所載貨物或材料、除依法定程序外、不得扣留或拘捕之、

第十六條、此締約國各種商船、在彼締約國沿海地方觸礁或遇他項危險時、得駛入彼締約國境內無論何處港灣口岸、雖未經開放者、亦可前往躲避、由當地官廳通知最近該管領事館、按照國際通例予以救助、並得修理損壞及購辦必備糧物、即行出口、無須另行完納口岸稅、如此項商船有不得已情事、須卸售商貨時、應遵照所在國法令完納稅項、再此項商船、如在按照法准予貿易之口岸、繼續貿易、雖在同一情形之下、亦應照章納稅、

第十七條、此締約國軍艦及輸送軍隊或軍用品之商船、非得有彼締約國政府之特許、不得駛入其領港灣及口岸以內、如此項船隻在彼締約國沿海地方觸礁或遇他項危險時、當地官廳應按照國際通例、予以援助、

第十八條、此締約國商船在彼締約國領水內、船上內部發生紛擾、經當地官廳認爲妨害當地治安時、應由該官廳管轄處理之、

第十九條、本約自發生效力之日起、以三年爲期、期滿屆六個月、締約國之任何一方、得通知修改或廢止、如屆時雙方均未互相通知修改或廢止、則本約繼續有效、惟期滿後締約國之任何一方、得隨時通知修改或廢止、自此次通知之日起、一年後本約即行失效、

第二十條、波蘭政府有主持僑留權利得聲明丹慈自由城爲本締約一份子、承認因本約發生之義務、並取得本約發生之權利、

第二十一條、本約以中文波蘭文法文三國文字、合繕兩份、遇有解釋不同時、以法文爲準、

第二十二條、本約應由兩締約國按照各本國根本法律批准、批准文書于最早期間在南京互換、自兩國政府互相通知批准後、第三十日起發生效力、上載之第三十日係自最後一國通知批准之日起算、此兩國全權代表簽字蓋章、以昭信守、

大中華民國十八年月九十八日訂于南京、王正廷印、渭登濤印、

美國戰時債權問題 福巴考慮猶豫支付

【華盛頓十九日聯合電】福巴大總統對於現下歐洲財政之窮狀、頗爲關心、本日在白宮招集共和民主兩派領袖、開重要會議、依此次會議之結果、美國政府、當有何等重要行動、則上項會議、爲迴避歐洲財政危機觀來之目的、美國關于所有戰時債權之改訂、或緩期償還、有所考慮、目下滯在倫敦之美國財務長官梅倫氏、日前關於此事、已與英國首相等晤談進行、

顧維鈞駐美公使說

【南京十九日電通電】據政府側消息、因駐美公使伍朝樞辭職、擬任顧維鈞爲駐美公使說、聲浪頗高、

東北軍入關總兵力

【北平二十日聯合電】東北軍仍繼續入關中、此次動員、總部除爲步兵三旅、砲一旅、鐵甲車二隊、工兵一團、輜重兵一團、飛行隊二隊、(飛行機二十四架) 其主力向平漢線正定方面輸送、

北方反蔣派自衛策 對南軍北進嚴重防備

【天津二十日聯合電】東北軍突然向關內增兵、結果石友三等之北方反蔣派態度、表面上極爲消極的、或向南京及北平派遣代表、或發出服從中央電報、但內幕中仍與西北山西系保持連絡、交換意見、一方面調蔣介石討江西剿共匪、以一時的緩和南方、一面向北方擊破石友三孫殿英兩軍、北方側對于南軍之北進、嚴重防備、各派會議、團連絡及結束、

粵政府在海外募債

【上海十九日電通電】據本社消息、廣東政府決定在海外華僑募集公債五百萬元、以爲地盤準備、若干募集、

五中全會告國民書 一致協力撲滅赤匪

南京訊云告國民書全文如下、赤匪乘其殘忍之性、乘我社會之多故、倡亂迄今、忽逾數載、殺人放火、勢漸披猖、夫以中國文化之優美、民族之純良、總理遺訓之昭垂、本黨撥亂之往績、論撻伐所及、撲滅何難、徒以軍事頻仍、使若輩得乘機嘯聚、閭閻窮困、使若輩得乘機勾煽、政府未盡勦治之能、民間未盡自衛之力、以致星星之火、若將燎原、鄂贛諸省、匪禍尤熾、本黨以解救民困爲職責、對於羅匪區域同胞之死亡流離、殊爲惻惘、現決於匪禍已成之區、大舉師徒剋期剿滅、於匪禍未成之區、積極清鄉、防其滋蔓、同時由本會訓令 各級黨部 與地方政府、通力合作、同遏亂萌、示以方略、嚴其考成、如此悉國內之力、以撲方張之寇、自可壁壘一新、殲此醜虜矣、

惟念赤匪之患、有如毒菌、其潛伏爲至深、其暴發爲至烈、且挾其一切殘酷伎倆、以陷吾鄉邦柔和之同胞、或有苟永寗息、而不悟罹患益深者、爰就一致協力除患務盡之義、爲吾同胞詳切言之、

其一、顧吾同胞勿存徼倖之心理、今日國人皆已知赤禍之烈、而多數之往居於匪區以外者、尤或以袖手旁觀之態、作事不我及之想、不知赤匪之旨後、既有赤色帝國主義爲之發縱指示、其所欲得而甘心者、實爲我整個之民族、而其入手之方法、則在造成不可收拾之流寇、此時若不覺悟、則流竄所及、勢將同被其禍、此其一也、

其二、顧吾同胞勿存畏怯之心理、赤匪之所以造成空前恐怖、及採用所謂游擊武裝暴動者、其目的即在震撼人心、脅制良善、使有所恐而弗敢與抗、然後彼得逞漸以施其宰割、此中狡毒、最宜認清、蓋天下事唯有決死之心而後始有可生之望、唯有不奪之志、而後始無可乘之機、赤匪實力本無足數、其在匪區以內、種種慘無人道之舉動、固由其殘暴性成、亦或以先聲脅人耶、我若燭其謀、示之以不搖不惑之決心、無畏無卻之奮鬥、則彼寡我衆、彼怯我定、彼虛我實、以石擊卵、殲之必矣、此其二也、

其三、顧吾同胞勿存推諉之心理、今日凡人莘知赤匪與我不兩立、然終以爲權不我操、責不我屬、征剿防守、軍隊主之、綏靖偵緝、官廳主之、於吾民若無與焉、夫官廳軍隊職責所在、自無旁貸、但亦必人民有自救之勇氣、自衛之決心、而收效自宏、譬如軍隊欲搜索殘匪、鄉民匿匪蹤而不以報、政府方舉辦清鄉、村落乃有匪而不敢以聞、唯剿辦難力、而嚮滿匪易、此其三也、

其四、顧吾同胞勿存消極觀望之心理、多難興邦、古有明訓、自求多福、唯在人爲、赤匪之勢雖張、而其殘忍狠毒、亳無人理、被其陷賊者、已日有覺悟、而冀思自新、其被蹂躪者、亦俗志復仇、而誓不兩立、罪患日昭、末日已近、吾同胞行能當民族自衛之偉力、起而爲一心一德之驅除、凡鎮鄉村之間、同舟共濟、相助之張趙見何、嚴陣以待、使匪患入無所遁形、亦走不得寄息、則根本撲滅、指顧可期、否則震其宣傳、惑其聲勢、務得苟安、唯事咨嗟、苟安之念、未必終逞、魚爛之勢、遂以形成、則正赤匪所求之不得者、此其四也、

右述四事、本黨非對同胞爲過量之求、實以國家興亡、匹夫有責、赤匪既爲吾民族之大患、自非集全國一致之力量、以撲滅之不可、本黨秉承總理遺教、並受國民會議之重託、靖難剿匪、已屬責無旁貸、而吾同胞亦必須以自衛自强之心、繼續國保種之力、或修結保衛、安定閭閻、或敵愾同仇、協助剿伐、或糾正邪說、迫其披猖、或偵索匪、杜其隱伏、群策群力、咸以撲此妖氛爲務者、爰於告誡黨員督責政府之外、對吾同胞爲懇切之丁寧、唯吾全國同胞祭焉、

江北勦匪

揚州訊云、頃據桑總指揮寇英元(十三日)午電稱、關於此次會剿魏益三劉榮鐸等股匪、已於文(十二日)日按照原定計畫、開始進行、茲按劉旅長國明報告如下、(一)職於灰(十日)日率兵營迫砲一連、由桑與鎮出發、至晚抵釘鎖鎮、東三里陳圩子、占據金鎖鎮西二里屆莊一帶之魏益三股匪百餘名、聞風即竄至居園圩、職于眞(十一日)早率所部向居園圩尾追、至黃昏時、該匪據圩抵抗、職即命向匪猛擊、戰約兩小時、匪不能支、乘隙向西南方面竄去、計斃匪四十餘名、得獲槍刀三十餘件、擊落肉票二十餘名、(二)蔣團長率兵兩營、附機槍迫砲各兩門、於前(十一日)晚到達凌城、探知劉榮鐸股匪、經大都莊一帶、竄至李大莊鮑圩等處、(三)又據宣團長寒(十四日)電報告、文(十二日)申探知項四股匪竄據小張圩、小楊莊張圩三營附迫砲兩門進擊、該匪據圩抵抗、我軍奮勇猛攻、始綠圩向西北逃、計斃匪二十餘名、擊落肉票三十餘名、該營受傷士兵數名等情、據此謹聞等語、特達、

滿鐵總裁等 決定期赴連

【東京二十日聯合電】滿鐵正副總裁、預定七月五日、由東京出發、途次參謁伊勢大廟及桃山御陵、七日在大阪會見各實業家、八日由大阪出發赴大連、

雜務廣告

高價收買 新舊金銀 白金等器
如願割讓者隨時接洽或電商
大連市吉野町二二 鈴木金陽堂 長電八二二六番

東三省古蹟 定價現大洋一元
遺聞續編 續編定價一元
文藝叢考 定價現大洋一元
哀史 定價現大洋一元二角
皇帝東巡 定價一元
盛京時報各書出版

廣告
青島行
▲天津丸 六月二十日
▲奉天丸 六月廿六日
▲大連丸 六月廿三日
◉天津行
▲濟通丸 六月廿九日
▲天潮丸 六月廿二日
◉漢口行 (旅順不行)
龍平丸 六月廿三日
大連汽船株式會社 電話四一八五番
專屬貨客經店 大連市敷島町六番地 永和公司 電話七二七五番 七八六八番
阪神航路專屬荷扱店 大連市須磨町六〇番 深山兄弟商會 電話長四六八一番

中國銀行特種存欵廣告
頻年以來政局杌隉、鮮有寧歲、經濟組織迄未完備、即無實業可資投資、儲蓄銀行又無信用可靠之人事保險公司、民衆方面、每苦於儲蓄之無方、而金錢之浪費在所難免、今也訓政伊始、風尚趨重穩健、企業須由正軌、本行爲補助社會經濟之缺點、培養民衆節儉之美德起見、於此過度時期、添設特種存欵五種、人君子盍興乎來
南北滿各分支行 皆已舉辦、存戶存還移存皆可就近接洽、無論數目多寡、均可隨時存儲、不覺其費、日積月累、全是立業積金之邦、期限長短、亦盡可自由、小欵零錢、用之不覺、茲將五種存欵、概略分列如左、詳章函索即寄
特種活期「零星儲蓄」以平日樽節所餘之款零星儲蓄積少成多可作下列各項正用
零存整付
企業治產 預計將來有正大用途於平時分期預爲存儲以備到期支取一筆巨款者宜採用此期種儲蓄
婚喪儲蓄
失業預防 如每月存洋十元繼續存十五年到期可得本利四千四百八十五元四角二分倘再延續十年提用不再按月續存可得本利一萬三千〇八十七元七角九分
娛老基金
整存整付
企業治產 凡儲有整欵未至應用時期不欲動用或學校會社等基金及其他企業公積金不動用者均宜採用此種儲蓄以期滾入利息愈積愈多如存洋三百四十二元十年滿期可得本利一千元如存一千一百七十四元二十年滿期可得本利一萬元
婚喪儲蓄
其他基金
整存零付
養老年金 預提一筆整欵備作將來指定用途分期支取者宜採用此種儲蓄如存一百元十年後開始付還每年付還本息四十一元七角二分每半年付還一次如存洋五百元十年後開始按月付還每年二次每次付還本息一百二十二元〇七分共計二十次
女子學費
遺族卹養
存本付息
養老年金 凡欲存本不動而以所得利息備按時支用者宜採用此種儲蓄
子女學費
遺族卹養
又城內設有倉庫兩處日站設有倉庫一處專做皮張鬃尾及貨押物欵事手續簡便利率從優如承惠商請至敝行接洽辦理

完全國貨 挽回漏巵
中國人丹
國人愛國一致採用國貨
統治百病居家旅行常備平安
瀋陽鼓樓西 中法大藥房經理
最大包一元 大包五角 玻瓶二角 中包一角 小包五分

遺精病之救星
遺精病之原因 遺精之由來、因手淫、情慾興奮、睡眠中膀胱緊滿、陰部刺激、重病後虛弱、脊髓病初起、遂成睡後遺精、
遺精病之變症 既患遺精、若不速治、遂變成貧血、頭重、心悸、胸悶、羸瘦、倦怠、記憶薄弱、甚至變成癡呆、痙攣等症、
遺精病之治法 欲治遺精、須先知精之出處、按精由睪丸製成、由射精管、開口於尿道、專司洩精者也、服百齡機、能增大囊精之蓄積量、鞏固射精管之守護力、雖受劇烈刺激、而精關不啓、並能袪除一切精系衰弱、補助睪丸之製精機能、故患遺精病者、服百齡機兩三瓶、即可見效、凡病者服百齡機、可使精液濃厚、生殖力十分發達、
九福公司出品 大瓶二元 小瓶一元
瀋陽鼓樓西中法大藥房總經理

本藥房在省城開設二十餘年久蒙紳商軍學各界光顧今爲杜絕淋毒傳染起見現由西洋運到淋病新藥
殺菌止淋丸 靈妙無比善能殺菌解毒清淋去濁

凡急性淋慢性淋無論新久五淋白濁諸症一經服用直達尿道止濁定痛藥到病除誠爲第一治淋之聖藥也患淋諸君請購試之方信言無虛謬〇三日用量定價現大洋一元用六日者二元外埠函購加郵費務須掛號詳開住址郵票不收
遼寧大西城門外電車站
英美大藥房謹啓

好機會
北平分此瀋陽鼓樓南 介福綢緞莊繼續
夏季全部貨品特別大廉價念一天
▲另設意外便宜賤賣部
▲有見所未見過之新花樣
▲有出人意料外之便宜貨

內拷
遼寧鼓樓南 天新祥綢緞商店舉行
誠實大減價 卅天五月廿八日起
求多賣的宗旨 抱薄利的主義 誠實的減價 確實的便宜 最近應時之綢緞紗羅紡綈葛綾綢大批來到 花色新艷 最合現代時裝 定價低廉 管保比較 值此減價期望各界從早惠顧幸勿錯悞
內設電機洗染部同時大減價
注意 惠顧諸君認明兩間洋式樓面八字樣窗帘不致悞
中國電話二四八二號

水晶 精選上品
茶晶 廉價發售
開明眼鏡專家
遼寧古順絲房對門

大連肛門醫院內田鎮一先生
係東洋名醫懸壺東北垂三十年中日官商士紳患病諸公多求先生診治莫不手到病除先生曾經營口道尹公署聘充衛生顧問歷職十有五載一切關於衛生施設悉出其宏謀碩畫有功該埠誠非淺鮮曆蒙中國政府獎給三等文虎章四等嘉禾章三等寶星章屢膺殊榮譽滿中外茲於大連市西公園町常盤橋際瓦斯會社前創設大連肛門病院夫痔之爲症患者每感根治之乏術每犯必致床褥呻吟備嘗痛苦且療治之法固多而確能奏效者實寡 先生對於是症獨有特異之研究最近發明一種極新療法不但不感痛苦且其效如響不用針灸不假電灼不割不剪只憑治療需時極廉永不復犯凡脫肛痔瘡肛門破裂諸症一經先生診治無不克奏膚功特爲抱陳痾而呻吟者介紹俾知有所問津焉
蘇楚珍 閻之如 王寶麟 龐睦堂 曾一之 江仲孚 吳子才 常順洪 石芹之 王鐵川 尹伯明 鮑友文 同啓

告白刊資 一行五號字十三字 起碼刊資一日每行現洋壹圓長期另議

中央再電請東北 接濟大批炮彈

國民政府主席蔣介石、近以內地各省、當極効稱、必須予共匪猖獗、調兵討伐、軍火不足、無以應付、特又電請東北軍事當局、由瀋撥借炮彈一百箱、運送漢口、以備應用云。

鐵部調查各路工廠

東北交通委員會、准鐵道部電、各鐵路工廠情形、及工廠管理辦法如何、均應將規程及管理章則、分別詳註、咨部審核、交會乃于二十日通令各鐵路局遵照辦理具報云。

省政府將設記者招待處

遼寧省政府主席臧式毅、現因鑒於啟廸民智、發揚文化、首賴新聞事業、爲之助長、惟本省新聞事業雖漸勃興、較之……新聞記者招待處、每日發表本省政聞、藉資宣傳、俟經省委議決後、即可實行云。

金溝煤礦長改委

瀋海路附屬之金溝煤礦礦長周文英、茲經張志良接辦、調委交部書課秘書職、遺缺委彭某前往接充、且料礦務之進行云。

王樹翰長文官處 任命公佈到瀋

政務委員會、刻奉中央任命、電文內開、中央政治第二十六次會議決議案、特任王樹翰爲國民政府文官處長、議會即已電北平王秘書長查照云。

海關招考稅務生

中央財政部關務署、因造就……並於昨日批准、並派辦法九條令遂實行云。

黑山民衆請禁運糧出境

黑山縣境去歲歉收、本年民食頗感缺乏、該縣民衆乃聯合一致、呈請該縣政府轉請民廳、准予禁糧出境、以維民食一節、現經民政廳審核結……

營業稅問題解決 各縣代表已回任

遼寧營業稅問題、茲經財政廳、與商務聯合會、磋商之結果、現已圓滿解決、四十餘縣代表、均于十九廿兩日、先後回任、至解決內容未詳云。

麗炳助派員來瀋領械

……縣防務……麗炳助、于廿日、派中校軍械官張……、由防地來瀋、下楊大華飯店、此來係向軍需處、具領軍械云。

村長副契紙 儘先貼印花

各縣田房契紙……印花、但多未遵行、乃定把錢辦法、通令各縣政府轉諭村長副、儘其自己所有田房契紙貼印花云。

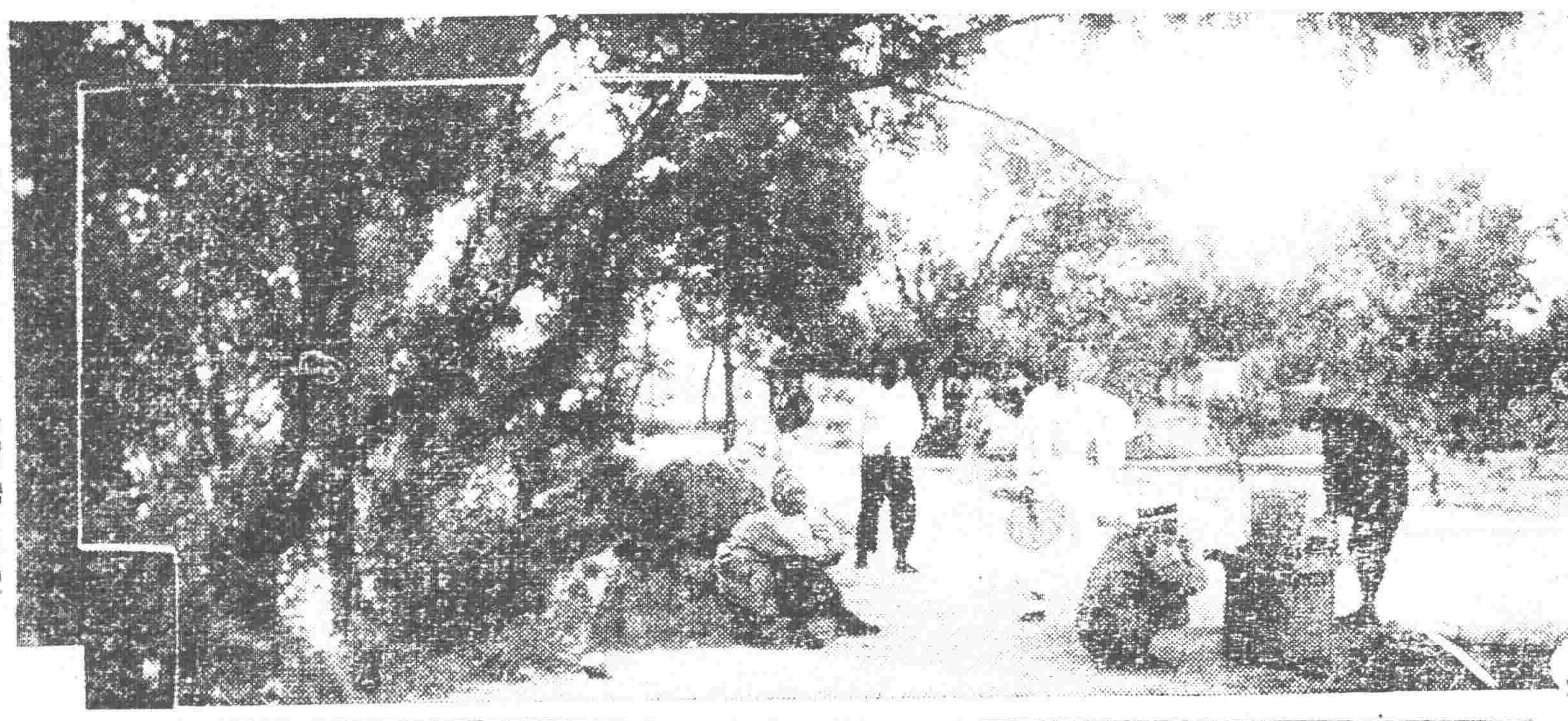

◈……綠樹陰濃夏日長（馬路灣之南面）

遼省財政收支現況

茲據財政廳消息、關於全省財政之統計、已將張廳長核准、全省所有捐稅課賦之收入、月約共八百五十萬元、每月總支出約八百三十萬、每月可餘款二十萬元云。

張宗昌房產傳將放還訊

前山東督辦張宗昌氏、自失敗後、即隱居大連、不久移居日本別府、在瀋所購置房產頗多、亦被當局一律沒收歸公、茲聞張氏現已由日回國、當局對前年沒收張之房產、傳將一律放還、張氏擬日內來瀋親自……

討論整理金融

省政府當局、近日對於錢法、頗爲注重、於昨在省府會議廳召集東三省官銀號及中國交通邊業各銀行行長、及各銀號總辦經理人等會議、討論整理金融、及維持奉票各辦法云。

海城報告學務

教育廳現據海城縣督學王文藻報稱、查該縣教育機關三處、學校十二處合三十級、查學董金聯科、王貝銘、熱心興學、校長喬恩霖、張明誠、對於學務盡心教育、齊雲鵬、趙淑賢、解釋明白、教員姜紹川、教法太差、應加申斥、教員申淑貞、教法太差、應即撤換云。

端節一瞥 高賀。。。哀思。。。活躍。。。窘困。。。若鶩。。。

舊曆年節、雖經明令廢除、但人民習俗過深、依然大過特過、如今年端陽節、猶是依樣葫蘆、爰將各方面之形形色色分別照錄如次

政界 今年端陽節、適值大元帥三週忌辰、又值端節之翌日爲星期日、政界各機關悉放假三日、值酒高賀、互慶歸撒、但一面須赴武廟致祭、表示追悼、且於廿日各機關禁屠宰、於廿一日各機關及市民懸掛半旗誌哀、是於滿文稱觴之中、乃又含有哀思之味、此爲今年端節中之殊異的景象也、

軍界 此節以軍界方面爲最活躍、緣軍界從來欠餉兩月、目前邊署及副部改組各師旅及軍事各機關均將四月份軍餉放竣、至邊署各處並將五月份薪餉發放、又對士兵於節前三日、每名發給節賞洋二角、於是官兵在端節中頗形活動、非復從前因欠餉之故、多呈窘困形狀、

學界 各學校亦放假三日、除當省之師生多回家過節外、亦分日結隊赴武廟致祭、如軍界然、

商界 一年三節、爲商界結賬及計算贏虧之關頭、年來因經濟衰落、今年之端節尤爲本年設計之初步、據查在本節之前數月、凡較大商號實能獲利者少、虧賠者多、但在數百元錢小資本之商號、多有餘利、各商號亦多放假一日至二日、支給費用、營業雖不興盛、因習俗之故、亦多肥肥鴨、猶拳行令、歡呼歌唱、但因大元帥忌辰之故、警察命禁樂器、是得各商號雖當佳節、乃停鑼息鼓、實則多外強中乾、不景氣每在若隱若現中也、

娛樂 戲園、影園、茶社各娛樂場、因經濟不振、素常極其蕭條、今因節令各方消閑、乃聯形活躍、劇場影院、無不滿客擁擠、遂加演一場、每日作三開廟、收入比較平素增加數倍、且有投機臨時開業者、猶各妓館除著名之紅姑娘外、多門可羅雀、冷落蕭條、有爲殘柳殘花秋風落葉、蓋因錢法緊游人稀、好嫖之君子、雖有情而力不足、際此商閥無不遵巡風流信於是花城姊妹苦矣、惟士僱通泳歎命薄、但三四等小妓館、因放假之故、反游客增多、三角四角、可以遂便、此所以下流社會、趨之若鶩云之、

茶社增漲茶資

市埠茶社茶資、除十樣雜耍或坤書外、其餘均每人奉票貳……

體育

王重光兩氏相戰 駐京外交團網球賽

南京十八日電、駐華美公使韓孫氏向主張之中京外交團網球戰、自十七日開始、中英美日四國參加、英國已破美國、十八日午后舉行中日對戰、外交部長王正廷、當與重光代理公使爭輪贏、頗惹各方興味、聞美公使對此中日單打賽、贈與銀杯一隻云。

台盃戰 捷克破丹麥

哥本哈根十七日電、台杯戰歐洲組決勝項賽即捷克對丹麥賽第二日以左列成績、捷克獲勝、馬爾塞來克、門茲尼爾組、（捷克）對烏爾力喜、浦爾穆組（丹麥）八—六、六—一、六—三、六—一捷克勝、

李牡丹玉殞

上海十七日電、昨年赴日京參加第九屆遠東運動會女網球賽之中國女網球名手李牡丹、于上月十八日在巴城食海鮮、不幸中毒斃世、上海體育界接女士香消玉殞之報、無不嘆嗟云。

棒球賽 亞軍破奉軍

美棒球遠征隊亞拉米陀軍已于廿日來瀋、自午后四時起、在西站國際球場舉行對奉天棒球俱樂部第一次戰、兩軍好打續出、亞軍於盜壘走法、有一日之長、結果十三A比十二之成績、亞軍奏凱歌、閉戰六時十分、開第二次戰、當于二十一日午后二時半起舉行、

江省已匯到政委會經費

東北政務委員會經費、向由東北四省按月匯寄、現因爲期已屆、黑龍江省政府、於廿一日匯到政委會本月經費大洋一萬二千二百三十四元、吉熱二省尚未匯到云。

東路沿線水災 損失甚重

東北政務委員會、現接到特別區行政長官公署來電、報告東路東西兩線、由橫道河子小城子太平嶺共計十一段均遭水災、沖毀鐵路、損失一百五十萬金、各北商屯地方洪水爲災、淹斃民五六十人、現地哀鴻遍野、嗷嗷待哺、曾出款數千元、擬將該款分往各地放賑以救民……

學校補假一日

二十一日、爲大元帥三週祭辰、各學校均放假一日、以資追悼、但適值星期日、乃于今（二十二日）、補假一日云。

催結縣治事項

省政府現准內政部咨稱、關係縣治事項……整理、至外間所傳氏再活動、未免傳之過早耳。

東北入關部隊 不日運輸完竣

此次東北入關各部、第十六旅經灤南部、現已輸送完竣、駐防北平一帶、駐防灤南之第廿旅當總武部、第十七旅黃領部、現在向指定防地開拔中、入關各部隊、定于廿五日全部輸送完竣云、又訊、東北軍入關各情、屢誌前報、茲聞吉軍亦有一部抽調西上說、並聞吉軍第十旅全部、在整備中、將來必要時、即行開拔云。

交委會飭路局擬送路警議案

東北交通委員會、案准鐵道部令、本年內擬開全國鐵路警務會議、特飭各路局擬具議案送部、該會當即于六月十九日轉飭所屬局一體遵照云。

小學暑假改期訊

小學校暑假期間、向與中學同時舉行、民國以來從未變更、頃聞中央新有規定、擬將小學校之暑假提前十日開放、但其暑假期限仍爲四十日、即當於今年施行云。

盤山縣長記過 減報印花罰欵

印花稅處查盤山縣縣長趙澤民、有將印花稅罰金、以多報少情事、乃呈明省政府核准、將該縣長記大過一次示懲、于十八日飭各縣局一體知照云。

監督槍彈用途

警務處長黃顯聲、以槍彈用途、關係治安、及交代至要、若不加以監督及保管、難免無濫用之弊、特飭各縣、仰由所屬各機關、共同組織保管委員會、委員長指定財政局長兼任、令即成立云。

派員調查東邊礦務

遼寧農礦廳長劉鶴九、爲注重礦業計、對於各縣礦區、所辦理之成績如何、例須考察、爰於廿日特派該廳調查委員十餘名、分赴東邊通化輯安、鳳城寬甸、詳加調查、以重礦務云。

各縣等級將從新審核

省政府鑒於全省五十八縣等級、向分三等、惟定制已久、與現在情形不合、茲特飭民政廳另行規定、將某縣關係邊防、關係水陸交通、關係地方富庶……

馮大下期擴充 添招女生重軍事教育

馮庸大學、爲造就明日中國之領袖人才起見、不惜再投鉅資、自本年下學期起擴充三院、添招女生、工學院則分機械系、土木系、法學院則分政治系、法律系、文學院則分教育系、國學系及體育專修科、男女學生均以軍事教育爲基礎、尤對於女生之訓練、務使其有健康之身格與獨立之技能、俾於社會地位、男女真可平等、聞該校自招生簡章分佈後、報名者人數頗夥云。

高等檢試科及格發給證書不赴試

遼寧高等考試檢驗業已舉行揭曉、于二十日發給檢試及格證書、其一科或二三科及格者亦發給及格證書、但不赴京應試、俟下屆報考時、將該科等免試云。

各要人紛來致祭

代將致祭已故張大元帥之中央委員、吳鐵城、自到瀋後、因適逢特區長官張景惠、六秩壽辰、即時轉道哈埠、祝賀已誌本報、現聞該委員、於廿日十一日由吉搭乘瀋海、第四次車古通車、至下午九時許到瀋、定今日（廿二日）與張景惠參加元帥祭云、

又前財政總長閻澤溥、與前內務總長湯爾和、國務總理潘復等、均於該二十日晚、隨北寧第一〇一次快車抵瀋、由邊署副官處、派副官數人分任招待、於下車後當赴三經路帥府晉謁、乃賓寓云、又前湖北督軍王占元、及河北省消防總指揮劉丹昌、於昨晨十一時許、隨北寧三次車來瀋、於自站下車後、即下場大華飯店、定今日（廿二日）參加祭典云、

陳興亞回瀋參祭

東北憲兵司令陳興亞、前以瀋事辦竣、奉召赴平、已誌本刊、茲因張大元帥忌辰、必須參加與祭、乃於十九日晚八時搭北寧路一〇一次車回瀋云、

催成立火柴分局

東北四省火柴專賣局長張振鷺、以黑吉二省火柴專賣分局尚未經成立、茲特于十八日通函二省財政廳、請即籌備成立、以資監督進行云。

風雨台發現女屍

小南關、飛雨台前子午炮台畔、十八日早發現女屍一具、說者謂于十七日夜、有人移送于此、經該管風雨台分所報告地方法院派員檢驗核辦云、

猶太教堂大火警 死者二人重傷十餘 損失達日金三十萬元

【哈爾濱】 道裡砲隊街口、猶太教堂、於昨晨（十八日）四時許、突然發生火警、一時火勢極猛、幸經各消防隊赶至、竭力施救、延至六小時始熄、當時因救護不及、死者二人、損失達日金卅萬元、茲將詳情分誌於下、當昨晨四時頃天甫黎明、是時在教堂內供職之俄人阿那西耶夫、住在起床之際、突見該教堂濃烟冒出、旋即出火、情知發生火警、乃急以電話報告消防隊、是時有二號街高福滿醫院院長高福滿、亦在經過該處、同時發見火警、亦即報告消防隊、第一第二消防隊於接得電話後、即時出發施救、但當時因風勢甚大、故不易即時撲滅、直延燒至午前七時許、火勢雖然不斷內部已因火燒過度、突然崩陷一聲、全部塌陷、當時因救護之人甚多、以致被壓死傷者達十餘人、情形極慘、當救護火勢緊急時、有救火員王某正在屋頂、不意屋頂陷落、立即被壓身死、其他華人一名、亦同時落入火窟中、致受重傷、即送往附近醫院、不意至中途、亦因傷過重致死、（名姓未詳）尚有其他受重傷者、有俄人肖陳潤及義茲尼陳樹二人、華人則爲張某、田寶祥、趙孔民、此外尚有救火員受傷者四五人、同時均送往醫院治療、輕傷者尚有數名、以職務關係、至火息始行就醫、據其內部人云係電線走火所致、其主任牧師王維果維、亦謂該教堂內電燈不下數百盞、電綫縱橫、因而走火、致肇慘禍、亦意中事、但究竟如何走火、則尚未判明、損失數目該教堂係建於一九〇三年、在五年以前、又修得經費重修、此次火災損失至少當在二十五萬至卅萬元日金之譜、雖有保險、但不過五萬八千元、較比上記之數相差遠甚、將來能否重修、殊不敢必云

……予以承認、必請黨全權爲之力……

東北人口最近調查

頃據當局最近調查、東北四省人口統計如下、遼寧省〇一五、二三三、〇〇〇人、吉林省〇七、六三五、〇〇〇人、黑龍江省三、七五五、〇〇〇人、熱河省〇二、二六二、〇〇〇人、

將闢瀋陽菜市場

瀋海路爲擴充瀋陽市場計、特擬定在撫家坟迤東北大北門外東塔地內、建築菜市場、現已計畫妥協、不久即可實行設立云。

折除鐘鼓樓 工人拜祭祠伸

鐘鼓樓于十六日著手拆除、已誌本報、茲聞拆樓工人以該樓上久供奉祠伸、特於十六日集祭、而後動工……

青年會舉行講演會 李毅講考察平教

青年會、因瀋陽縣長李毅赴河北省定縣考察平民教育、乃于廿日下午六時、在三〇四號室、開講演會、請李縣長講演考察定縣平教實驗區概況、是日到聽衆五百餘人、張松齡主席、致詞後、由李縣長講演、首述考察原起、次述經過概況、定縣已定四種原則、文藝生計衛生公民等四種教育、末述瀋陽縣擬採用三年內完成平教、並上擬施行生計教育、先設農場、于八時講畢、該會復映演陝災實況影片、以娛來賓云、

交委會反對撤銷監察員

東北交通委員會……堅決反對……力提議同時撤消、交會仍在……

第二工科高中級擬辦應化科畢業

小河沿省立第二工科學校、高中第五級、附設應用化學專科、均已就業期滿、由本校考試畢業後、教育廳派員蒞校監試、於二十日試畢云。

市府慎重衛生

瀋陽市長李法權、現因慎重夏季衛生起見、特行規定取締飯館、戲園、旅店、澡塘、妓館、理髮、皮匠房、類似房、鮮牛乳各項營業館、取締規則二十餘條、除函各商遵照外、隨時派員調查、違者罰辦以重衛生云。

工業區發生搶案

工業區大馬路、德增和糧店、於本月之十七日夜十時、突闖入胡匪二名、均持手槍威嚇、計搶去現大洋五百元、奉大洋四千元、該鋪掌櫃報案、即出門追去云。

捕盜不職懲處法

全省警務處、近特規定捕盜不職懲處辦法、分別情節、送省或法院治罪、（一）警隊人員臨陣退縮、或抗違命令者、（二）對於長官蔑行脅迫者、（二）通匪得物、或與匪勾結、（二）關於不緝匪案、或違法瀆職者……

盜竊道釘懲處法

北寧鐵路局、准奉鐵道部令、盜竊鐵道道釘人犯、破壞國產、傾害人命、罪屬至重、應按刑法、公共危險罪、第一百九十七、第一百九十八、第一百九十九等條、嚴重處刑、無期徒刑、七年、或五年有期徒刑、以資懲戒、除呈請行政院轉咨司法院轉令各地法院、依照辦理外、並轉令各市政府、協助辦理外、仰該路局、抄錄刑法公共危險罪一九七條至一九九條三條文、布告週知、等因、該路局、即於昨二十日、張貼十五號布告、俾衆週知云。

來函照登

盛京時報大主筆先生台鑒、啓者、頃閱六月十九日貴報第四版各城北寧路皇姑屯警務段長郭士林以該段總站分所長李恒二、自全及務門新站分所長趙秀臣、因人地不宜、經呈准總局與彰武支綫章古台警務員張元吉孔及馮家窩堡警務員宋太明互相對調等語、聆悉之餘、不勝詫異、查本路舉行全路警務校閱、現由竣事、關於互調各段警務員均係管理局於校閱後之具體計劃、全路各段均有調動、亦係管理局按照之規、互相對調、以求人地相宜、裨益公務起見、並非段長所能專擅、貴報所載、先生竟未與聞悉、恐傳聞失實、特此函請、貴大主筆、賜予更正以昭……安、北寧路皇姑屯警務段段長郭士林謹啓

日警署分期檢查自行車

日本警察署、對于本年度春季界內自行車檢查、茲已檢查地點及日期如下、（每日係由午前八時起、自午後四時止）

▲六月二十二日 加茂町、駐田町派出所管內

▲六月二十三日 宮島町、吉町、芳野町派出所管內

▲六月二十四日 車站前浪速通、千代田通、派出所管內

▲六月二十五日 紅梅町、平安通、派出所管內

▲六月二十六日 滿鐵社用警察署及郵便局、一般公用

選舉省教育會出席代表

伯英親臨監督、結果、常務幹事要三名、選回一名、時值青天對自新當選、即不日即報局云、……

梭閱駐防軍

【同城】 東北陸軍第二十……

戀愛偕逃

……

李景光

受任上海韓奇逢藥房無限公司華北支行法律顧問

茲受上海韓奇逢藥房無限公司華北分公司、聘爲常年法律顧問、嗣後如有非法侵害該藥房及顧客之一切權益者、本律師應盡依法保障之責、此啓

本律師寓天津日界秋山街……

律師孟昭紳通告

逕啓者本律師爲上海韓奇逢藥房無限公司東三省分公司常年法律顧問、該公司出售韓奇逢大藥房名義發行藥劑、代行銷全國、有口皆碑、業經國民政府衛生部化驗立案、註冊給照、資本雄厚、信用可靠、倘有冒牌或侵害法益、本律師當依法盡保護之責

律師事務所……

哈爾濱大律師楊文翰啓事

啓者本律師受任上海韓奇逢藥房……爲常年法律顧問……本律師事務所在……

馬表 鳴 廣告

香港傅氏 V 止痛

隋君年橋玉照

薛干橋啓

……一月二十六日

定價現洋 大盒五元半打二十五元 小盒二元七角五 半打十三元七角五 試服盒一元

遼寧總經售處 小西城門北 太清宮對過 普克德藥行

各省城鎮各大藥房均代售總

強身壯體 十四天保險斷癮 嚴華戒煙丸

總經理處 遼寧小西門北 嚴華大藥房

……二十四日，假縣立師範課堂，開選舉，省教育會出席代表大會，會員到會者卅餘人，縣長趙……

【北鎮】本月十五日，早十……搶劫不絕，戰駱匪首一……何鎮、大南門外大街，突有匪……名，匪乘夜帶走張蔣二姓人……十餘名，扮作行人，綁去人……杳如黃鶴云。

……防濱江，其所部第一營，全部駐本縣，近因春季校閱之期，故該團特派中校團附裴蔭福，……

鄒督學來阿

【阿城】吉林教育廳督學，……已將各項準備齊楚，原定於本月之十二十三兩日舉行，繼因霪雨連綿，致延期未得舉辦，……

【新民】本邑公安大隊部，公安局劉局長陣亡案內之要犯……今春三月間先後獲送盜犯陳永……嗣經清鄉一再審訊，証據確實……祖劉和二名曾誌本報，屢審狡……姑供認強搶不諱，當經當局……廟後刑場，槍決示衆云。

……住民丁……之次女，乳明小老……年方及笄，頗具風姿，……月前與……同院侯亦義，發生戀愛，熱度……尊結婚，詎知侯某正妻劉氏……一聞此信，醋海生波，河東獅吼，但丁洛川之兒若子，均負……

我也來談談◇◇（續）（楞頭生）
「向洋報投稿」問題

於是這些「抗黨國出力」的中息的，連提都不敢提。偶而觸及記者們就掩耳莫及的來一聲「執外」老爺大喝一聲「滾出」！「是」老爺說「這件事登出」是對於是就嚇得屁滾尿流的不知所措！僑老子不好的」於是就像先天先生們！還有異議嗎？你們不化日下之小耗子似的。無聲無息是這樣的來「書忠」當稿的來。

『捧門子』。這樣的來企圖你們終身大望的。升官發財嗎？你們天天罵洋報造謠，是的。洋報的目的。就是『侵略』必要時人家當然是不容氣來造出謠言命上的謠言。但人家來的共積極方面的「造謠」你們從背是更加卑鄙的消極方面的「謠言」的天給血腳國的「愛國要人」們了。

不關三七二十一的胡亂登載。不顧牛文的某某電某某台等御用記事。仰着老爺的鼻息而隱真弄假外！天天濫造一大批的廢紙外。還做什麼呢！？老爺向東長跪朝拜。老爺的旗幟朝的旗幟向東了。於是就紛紛的西了。於是就紛紛朝西大唱讚美之歌！最後。或者老爺下台了。於是就爭先恐後的去找另外一位老爺去懇求收留。人們不相信這個報紙了。而且不相信的程度。也過於其度了。於是就什麼帝國主義的走狗『帝國主義走狗』的小叭兒狗。哀求老爺大發慈悲。給扔下幾個紅血猶鮮的銅子！「津貼」如果目的達到了的話。那就是榮幸莫甚於斯！卑鄙齷齪之極！

說一句痛快話罷！洋報的中人記者也好。中報的老牌國貨記者也好。都是爲的飯碗問題。那就什麼帝國主義的走狗的話。失業還是當「許奴」的好一些吧！？因爲人家的階位一些。比你們高一籌。是煊赫得多的事。誰關這個那個？是不是？

出風頭」出風頭在中報記者方面。可以當升官發財講「爲數而來！

但是。我覺得。在你們『爲隱幾個月登毛荒的哀大頭或奉洋記者出氣。在我是不關洋小洋。而且並不保險其源源如』與中一樣看待的』都看做一個範疇以內的和名無幾的東西的。但在我。爲知道一般的消息面若干一般可惡的。是。寧可看帝國主義的報紙。卻不看這些洋記者們。同時對可憐的嫁給洋報的中報記者們。還要來什麼醜揚揚自得。假正經。硬要太了。中報記者先生們！借鑒他們老爺之後八歲力。來我一個『爲當民國』緊急法令罷。

一九三一六一七

流彈！（乙之）

鳳麟先生之「對於陳稿國丁說幾句話」文中，有許下走處。吾拙著故宮展覽記，初刊於晨報，由口天六橋丈之囑。代向穆六田先生投登……

……乙之先生來此稿時，並沒有發生投稿問題……已登之稿。本著不能再用。不過乙之先生人是好友。而且在文字上彼此也都很熟悉。……

茶花女作者小仲馬（續）（谷發之）

茶花女的內容。誰都曉得是述一個青年與一個娼妓的純愛故事。終以地位的關係。和社會的制裁。兩人無法結合。多情的娼妓乃殉情而死。劇情極爲簡單平常。但特點卻在此。第一是此劇本係完全作者耳聞目見的眞實事實。沒有什麼綴飾的地方。不論其他缺點。即這種活活的氣象與眞摯的情調。就是使觀衆十分感動了。況這種熱烈的愛情。絕大的犧牲。又出諸爲人所輕視的娼妓。即鐵石心腸。亦不能不爲一掬同情之淚！茶花女果亦贏得人的眼淚不少。因其中實有天然的獨到處。非可以勉強者。第二。小仲馬在這本劇中雖沒有明顯的主張。但敘述兩人的愛情因社會的難處。暗中卻表示社會的不公和會的殘酷。促觀衆的反省。要起來改革。這便是他後來劇本的種子。而他所以爲有主張的劇本的創作者。亦既根源於此。因此兩點。茶花女乃爲一本名劇。在當時與在後來一樣。

茶花女爲娼妓抱不平。是成功一大原因。但亦因於受政府的檢查幾於禁演。而英國兩直在此劇出世數十年間。尚以有傷風化。不准演於倫敦首戲園。此劇能得絕大的成功。同時由於偉大的女藝員隊拉伯納的藝術天才。她不單能完全的表出……

香塚考

……寶中……數百年。詩人多吟之。遊於此者。……之低徊諷詠耳。塚在陶然亭東北。遊者倘自黑窰廠來。已有平坦之馬路可於粉房琉璃街北口入。一抔黃土。雜花四圍。月冷香埋。芳魂何在。余客舊京。往歲四月。曾於花朝偕摯友英君。一展香塚。英……

易經引著

……人之……如之何不中其之人。不能自重。不知自愛。柔武二陽以求悅。人之視之。方歐之不暇。又何能從之悅乎。可知其於人也。不在討人之悅。……人之悅之者必多。非特其言語……

弱女的一位同情者想出來了幾樣辦法

……學反覆細讀之下。您前可算是迷途中的人了。您的立意。可以算是聖潔的。很可以作得申辯丈夫。閨閣知己了。……

兩性道德公律（靜怡）

我們讀了每天的報紙。可以說沒有一天沒有和姦。誘姦。及種種不道德的行動。推究他的原因。雖然很多。其主要的都是由於社會經濟的不調和。我們爲要助成兩性道德至少需要適合十列的條件。

一。經濟獨立 在舊社會中。男子的經濟還不能個個獨立。女子更談不到。這種的現象。產生出兩種流弊。一是奢華。一是淫亂。富貴家的男女。往往因爲有所依賴而浪費。奢華慣了。惰性養成。一旦破家便成流氓。蕩婦甚至作娼作盜。這都是不道德的景象。所以要助成兩性的道德。必使個人經濟獨立。各人有經濟的經營。自然各人皆節儉費用。各不依人。便各不害人。到那時才能講到道德。

二。知識獨立 社會的紊亂。常常是因爲智識獨立的太少。不能獨立的人太多。少數有智識的人往往利用無知識的人。摧殘無智識的。昔時女子多受男子的愚弄。摧殘。此爲一大原因。若男女教育平等。男女智識各能獨立。自然容易得相當的配偶。雙方的精神。雙方意志。都能融洽。更能助長愛情。增加愉快。絕不致雙方性慾失了調和。生活自然煩悶起來。不容有性慾的放縱。

三。職業獨立 人無職業。易流於好逸惡勞。淫。蕩。邪。僻。都由於此。此爲一大原因。如果有了職業。各須精其職。工作生活。便不須仰給於人。若使男女經濟知識都能獨立。又可兩不相累。出處相偕。精神上增不少美感。生活上增加興趣。絕不會有不道德的行爲。

四。擇配自由 舊日社會禁錮。不許男女交際。相見很難。因而苟合。既無愛情。遂至淫亂。苟男女均得往來。交際既廣。智識互相扶勵。自有選擇之自由。且交際既廣。選擇適當。不愈顯結果必好。絕不肯自陷於淫倫。自可免於無形。道德高尚之社會。精神上的監督必甚嚴。更沒有不道德的危險。

五。夫婦常偕 舊日社會禁……女於家。男子在外。甚至數年……

紀彬醫談

▲法醫實例（續）（醫師姚紀彬）

▲霍亂病（醫師姚紀彬）

霍亂病。又名虎列拉。這種病症。多發於夏秋之間。潛伏期約三日至五日。俗稱腸胃傳染病中之最劇烈者。其原因乃由於食物之不潔。所以該病的菌從口傳入腸胃。致起病變。檢驗患者糞中。有一種弧形菌。爲德國醫博士……氏在一八八〇年所發現。

霍亂的症狀

……腹部凹陷。眼球陷退。鼻端。全身冷厥。面色蒼白。口唇乾燥。呈青黑色。顴骨特高。脈搏細小。數量增多。手足冰冷。指尖蒼白。體溫降下。內部高熱。外部感冷。皮膚溫度攝氏三十五度。上吐下瀉。肛門弛緩。水分缺乏。故時起痙攣。皮膚乾燥。彈力消失。心臟衰弱。血液濃厚。呈一種暗赤色。即起循環障礙。……呼吸困難。……竟現危險狀態。在二十四時間即喪失生命！

霍亂的預防

一。若在霍亂流行的時候。……

亂投醫（續）

……

做父母的要責（總先）

……

社會上出風頭人的烏瞰（續）（郭德薰）

社會雖自矛盾。但也必需歡迎！

聳頭毛遂。論落何曾？吹牛的李太豈能成功？嗯！莫色裝！

唉！要出色當行！還須不忙只求你事前刻勵！出風頭只在後塲！

何必你？眉宇低昂！硬作威揚！何必你？肩聳手舉！硬作主張！

（內）第三條——無一最識見的人。在自已。卻已荒唐！於別人無損絲毫。

也許有人弄日回聲的說。無識識的人。就是盲從！不？盲從能包括無識見的人。但絕不能說這種人。就算作唯一之盲從。——此種題目。且不關本篇範圍。故不提及。哈哈！

提起來！倒有好笑！……

戲題半裸美人圖（春卿）

阿嬌意嬾太憨生。敧枕凝波無限情。故把玉肌留半面。猶恐郎眼未分明。

其二

蔓眼蛾眉絕世姿。畫工妙筆總相宜。最易楚楚動人處。數點嬌紅映玉肌。

其三

多情慵不著羅衣。花樣風流雪樣肌。猶是錢塘蘇小小。何年嫁作李家姬。

萬年聲
眼鏡 品質高上 式樣時新
鐘表 走時準確 使用耐久
唱機 機器堅固 裝璜美麗
風琴 製造精良 攜帶便利
唱片 花色齊全 發音清亮
遼寧 城內中街 路北

本年商業房……

洮昂鐵路局工務處招標廣告
爲廣告事查本局現擬招商標修改……

緊要聲明

緊要啓事

遼寧省立第三高中招生
報名……
期……
考試科目……
費用……

南滿鐵道
大連開　周水子　金州　普蘭店　瓦房店　熊岳城　大石橋　海城　湯崗子　鞍山　遼陽　蘇家屯　奉天　鐵嶺　開原　昌圖　四平街　公主嶺　長春到
長春開　公主嶺　四平街　昌圖　開原　鐵嶺　奉天　蘇家屯　遼陽　鞍山　湯崗子　海城　大石橋　熊岳城　瓦房店　普蘭店　金州　周水子　大連到
奉天開　撫順到　撫順開　奉天到

本報價目
每份現洋六分
每月現洋壹元一角
外埠連郵費每月現洋壹元參角

驚歎 各科名医

聖路心之効能 臆有効 神歎美 名医已經實驗

內科　產婦科　齒科　外科　耳鼻科

上痛腸　止痛

SEIROSHIN

聖路心

此為聖路心的鎮痛特效其一 非常神速主治一切疼痛症最為適宜如腸筋疼痛風濕骨痛月經痛偏正頭痛風火牙痛痛及諸般外也疼痛肚痔瘡脫治療凡一切疼痛記各症無不藥到病除的功能

藥價現大洋 二包參角 四包五角 八包壹元 卅包參元 六十包五元

滿鮮總發 大連信濃町 日本橋藥局 電話八三六二 振替大連四四九七

美味滋養葡萄酒

赤玉牌葡萄酒

人生於世無論誰何
莫不希望度其快愉生活
此無他即請
常飲赤玉葡萄酒
便可解決其問題矣

五

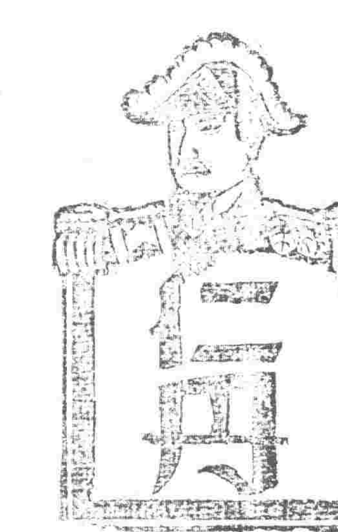

小包 二十粒袋
中包 六十粒袋
特別包 三百廿粒袋
大包 四百廿粒袋

主效
中暑傷寒　腹痛吐瀉　頭痛目眩　食積不消　水土不服　時行疫疾

謹防假冒
近有奸商羨望我仁丹之盛名假冒商標劣藥售出頗多賜顧諸認仁丹商標並森下博藥房字樣等庶免受欺瞞

強健胃腸
今日此時易於遲鈍之消化機能速宜促進豐富活力再無如常用仁丹之絕大功效

振刷精神
今日此時辦事運動家族偕遊而欲解倦勞防氣喘再無如常用仁丹之絕大功效

舒暢心身
今日此時於人叢聚集或酒席場中乃欲治頭痛眩暈解酒醉再無如常用仁丹之絕大效力

現代藥化學之偉效 治皮膚病靈藥 天恩水

有四大特長 靈驗無比
一、殺菌作用 能殺除在皮膚病寄生之菌虫可立止疼痒之痛苦
二、消毒作用 能分散消滅皮膚病之毒素使其不致攻入內部
三、收斂作用 能使患處逐日見癒、迅速收斂效驗神奇
四、潤澤作用 能使皮膚粗糙者、變細光潤、

天恩水之效力
天恩水能完全消滅毒素、一經塗抹、皮膚病立癒、精神爽快、身體健康、

天恩水之威力
無論患處如何腐爛、經擦抹此水、毫不覺疼痛刺戟、立即見癒、

主治效能
乾癬、濕癬、疥癬、爛瘡、痒瘡、禿瘡、火結子、面皰、雀班、凍傷、火傷、白頭瘡、水泡疹、金錢癬、牛皮癬、粉刺、汗疹、口瘡、耳瘡、頭瘡蚤蚊臭虫等之刺傷、刮臉割傷、及其他一切皮膚各病、

藥價 日金 三角、五角、一元、二元

買藥注意
各名埠、均有代售處、請逕向各該地藥房指名購買為盼或直接函知東京藥院、並將藥價、及郵費一角二分寄下、當即將藥品交郵寄上、不致有誤、

天恩水總發售處
東京藥院本行 日本東京芝區田村町六七番地 電話芝一八七四番 郵局振替東京六〇一〇〇番
東京藥院分行 日本大阪天王寺區石ケ辻町 電話南一二四六番 郵局振替大阪五〇八一八番

自炎帝神農氏創醫藥療疾病迄今已四千六百六十餘年矣其歷史之悠久地位之崇高固然可敬不過時代變遷凡百進步以中外科學家積年探討之結果其智識足資今日醫師之借鑑者正多即如天下馳名補血健腦韋廉士紅色補丸亦藥界進化之優良產品醫師用以醫已醫人者爲數甚夥胡君頌平其一焉耳　胡君係南洋金寶埠霧邊路華醫其來書云「民十八鄙人重感風寒愈後體乃大虛面黃肌瘦氣喘胃呆咳嗽肢疼夜眠不穩臥病幾八閱月迨服韋廉士紅色補丸方始見輕服不多時胃口頓好咳痛亦平今已諸症俱去強健如恆爲此深感韋廉士紅色補丸之力也」　韋廉士紅色補丸補血健腦男女同功如尊處無從購買向上海江西路四五一號韋廉士醫生藥局函購

特別警告
製造贋偽丸藥而冒以紅色自非難事但此絕對不能担保其中所含之原料與韋廉士紅色補丸稀貴神効之原料相同也故凡遇經售家以無用之劣丸兜售稱其功効相同切勿置信必須堅持貨真正穩妥已曾治愈無數貧血症以及其他血衰病之韋廉士紅色補丸也

韋廉士大醫生
紅色補丸

自尋野草 試單方 毋乃太古乎

自尋野草試單方在昔科學未興自亦不爲無補今則韋廉士醫生藥局一藥之發行皆歷經科學之研求與實驗似無直接乞靈野草之必要矣即以如意膏而論實歐美精深科學之藥劑師多年研求之結果乃集舊式藥膏之長加以改良增益而成清涼滋潤解毒生肌凡疹瘰疥癬疔瘡癰疽痔瘡熱瘡爛腿黷鷄以及燙跌損割破蝕數莫不一敷即愈又奚煩乞靈於野草哉如意膏價目每匣七角六匣三元五角郵費不取　遠東總發行上海江西路四五一號韋廉士藥局

各藥房均有出售